

# ด่วนที่สุด

ที่ อต ๐๐๒๓.๑๕/ว ๑๑๑๕



ที่ว่าการอำเภอลับแล

ถนนศรีพนมมาศ อต ๕๓๑๓๐

๑ มีนาคม ๒๕๖๔

เรื่อง ขอความร่วมมือในการดำเนินการเก็บรวบรวมข้อมูลโครงการประมวลข้อมูลพื้นที่การก่อสร้าง พ.ศ.๒๕๖๔

เรียน นายกเทศมนตรีตำบล และนายกองค์การบริหารส่วนตำบล ทุกแห่ง

สิ่งที่ส่งมาด้วย สำเนาหนังสือจังหวัดอุดรดิตถ์ ด่วนที่สุด ที่ อต ๐๐๒๓.๓/ว ๙๓๙ จำนวน ๑ ชุด  
ลงวันที่ ๒๕ กุมภาพันธ์ ๒๕๖๔

ด้วยจังหวัดอุดรดิตถ์ แจ้งว่า สำนักงานสถิติแห่งชาติได้กำหนดแผนการจัดทำโครงการประมวลข้อมูลพื้นที่การก่อสร้าง พ.ศ. ๒๕๖๔ เพื่อเก็บรวบรวมข้อมูลเกี่ยวกับจำนวนผู้ได้รับอนุญาตให้ก่อสร้าง จำนวนสิ่งก่อสร้างที่ได้รับอนุญาตและพื้นที่หรือความยาวสิ่งก่อสร้างที่ได้รับอนุญาต ตามพระราชบัญญัติการควบคุมอาคาร พ.ศ. ๒๕๒๒ จากองค์กรปกครองส่วนท้องถิ่นทั่วประเทศ ได้แก่ สำนักงานเขต ในกรุงเทพมหานคร เมืองพัทยา เทศบาลนคร เทศบาลเมือง เทศบาลตำบลและองค์การบริหารส่วนตำบล ซึ่งข้อมูลเหล่านี้จะนำไปใช้ประโยชน์ในการจัดทำบัญชีประชาชาติด้านการสะสมทุนและใช้ในการติดตามภาวะเศรษฐกิจและการลงทุนภาคเอกชนด้านอสังหาริมทรัพย์ของประเทศ ซึ่งจะมาติดต่อขอข้อมูลจากเทศบาลและองค์การบริหารส่วนตำบล ตามแบบสอบถามของโครงการเป็นประจำทุกเดือน ตั้งแต่เดือนกุมภาพันธ์ ๒๕๖๔ - มกราคม ๒๕๖๕ เพื่อให้ภาครัฐและภาคเอกชนมีข้อมูลสถิติใช้ในการวางแผนพัฒนาเศรษฐกิจของประเทศ

ดังนั้น เพื่อให้การดำเนินการดังกล่าวเป็นไปด้วยความเรียบร้อย จึงขอให้องค์กรปกครองส่วนท้องถิ่นในพื้นที่ให้ความร่วมมือแก่เจ้าหน้าที่ของสำนักงานสถิติแห่งชาติ เพื่อให้ภาครัฐและภาคเอกชนมีข้อมูลสถิติใช้ในการวางแผนพัฒนาเศรษฐกิจของประเทศต่อไป รายละเอียดปรากฏตามสิ่งที่ส่งมาด้วยพร้อมนี้ โดยสามารถดาวน์โหลดเอกสารได้ทางเว็บไซต์ของสำนักงานส่งเสริมการปกครองท้องถิ่นอำเภอลับแล <http://laplaedistrict.uttaraditlocal.go.th>

จึงเรียนมาเพื่อทราบและพิจารณาดำเนินการต่อไป

ขอแสดงความนับถือ

(นางเรณู อินศิริ)

ปลัดอำเภอ (จพง.ปค.ชพ.) รักษาราชการแทน  
นายอำเภอลับแล

สนง.ส่งเสริมการปกครองท้องถิ่นอำเภอ

โทร./โทรสาร.๐-๕๕๔๓-๒๐๗๗



ความศึกษา  
ที่ ๐๓๒๓.๓/ ๖๓๗



สำนักงานส่งเสริมการปกครองท้องถิ่นอำเภอฉะเชิงเทรา

เลขที่รับ 351

วันที่ 1 สิงหาคม ๖4

เวลา

ศาลากลางจังหวัดอุตรดิตถ์

ถนนประชานิมิตร ๐๓ ๕๓๐๐๐

๒๕ กุมภาพันธ์ ๒๕๖๔

เรื่อง ขอความร่วมมือในการดำเนินการเก็บรวบรวมข้อมูลโครงการประมวลข้อมูลพื้นที่การก่อสร้าง พ.ศ.๒๕๖๔

เรียน นายอำเภอ ทุกอำเภอ นายกองค้การบริหารส่วนจังหวัดอุตรดิตถ์ และนายกเทศมนตรีเมืองอุตรดิตถ์

สิ่งที่ส่งมาด้วย สำเนาหนังสือกรมส่งเสริมการปกครองท้องถิ่น ด่วนที่สุด ที่ มท ๐๘๑๐.๔/ว ๒๖๗

ลงวันที่ ๑๐ กุมภาพันธ์ ๒๕๖๔

จำนวน ๑ ฉบับ

ด้วยกรมส่งเสริมการปกครองท้องถิ่นได้รับแจ้งจากสำนักงานสถิติแห่งชาติ ได้กำหนดแผนการจัดทำโครงการประมวลข้อมูลพื้นที่การก่อสร้าง พ.ศ. ๒๕๖๔ เพื่อเก็บรวบรวมข้อมูลเกี่ยวกับจำนวนผู้ได้รับอนุญาตให้ก่อสร้าง จำนวนสิ่งก่อสร้างที่ได้รับอนุญาตและพื้นที่หรือความยาวสิ่งก่อสร้างที่ได้รับอนุญาตตามพระราชบัญญัติการควบคุมอาคาร พ.ศ. ๒๕๒๒ จากองค์กรปกครองส่วนท้องถิ่นทั่วประเทศ ได้แก่สำนักงานเขตในกรุงเทพมหานคร เมืองพัทยา เทศบาลนคร เทศบาลเมือง เทศบาลตำบล และองค์การบริหารส่วนตำบล ซึ่งข้อมูลเหล่านี้จะนำไปใช้ประโยชน์ในการจัดทำบัญชีประชาชาติ ด้านการสะสมทุนและใช้ในการติดตามภาวะเศรษฐกิจและการลงทุน ภาคเอกชนด้านอสังหาริมทรัพย์ของประเทศ ซึ่งจะมาติดต่อขอข้อมูลจากเทศบาล และองค์การบริหารส่วนตำบล ตามแบบสอบถามของโครงการเป็นประจำทุกเดือน ตั้งแต่วันที่ ๑๐ กุมภาพันธ์ ๒๕๖๔ - มกราคม ๒๕๖๕ เพื่อให้ภาครัฐและภาคเอกชนมีข้อมูลสถิติใช้ในการวางแผนพัฒนาเศรษฐกิจของประเทศ

จังหวัดอุตรดิตถ์พิจารณาแล้ว เพื่อให้การดำเนินการดังกล่าวเป็นไปด้วยความเรียบร้อย จึงขอให้อำเภอแจ้งองค์กรปกครองส่วนท้องถิ่นในพื้นที่ให้ความร่วมมือแก่เจ้าหน้าที่ของสำนักงานสถิติแห่งชาติ เพื่อให้ภาครัฐและภาคเอกชนมีข้อมูลสถิติใช้ในการวางแผนพัฒนาเศรษฐกิจของประเทศต่อไป รายละเอียดปรากฏตามสิ่งที่ส่งมาด้วย

จึงเรียนมาเพื่อพิจารณาดำเนินการต่อไป สำหรับอำเภอให้แจ้งเทศบาลและองค์การบริหารส่วนตำบลในเขตพื้นที่ทราบด้วย

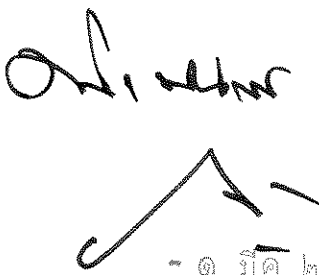

- ๑ มี.ค. ๒๕๖๔  
(นางเรณู อินศิริ)

ปลัดอำเภอ (จพง.ปค.ขพ.) รักษาการแทน  
สำนักงานส่งเสริมการปกครองท้องถิ่นจังหวัด  
กลุ่มงานส่งเสริมและพัฒนาท้องถิ่น

โทร. ๐ ๕๕๔๐ ๓๐๐๘ ต่อ ๓ โทรสาร ๐ ๕๕๔๐ ๓๐๐๘ ต่อ ๗

ผู้ประสาน นางสาวดิฉฉิมพิมณูย์ เตชเลิศนานนท์

ขอแสดงความนับถือ

(นายสหวิช อภิชัยวิศรตุกุล)

รองผู้ว่าราชการจังหวัด ปฏิบัติราชการแทน

ผู้ว่าราชการจังหวัดอุตรดิตถ์

เรียน นายอำเภอฉะเชิงเทรา  
- รับข้อ มูลเทศบาลเมือง  
อุตรดิตถ์คืนหากมีผลการ  
ข้อมูลโครงการประมวล  
ข้อมูลโครงการประมวล  
พื้นที่การก่อสร้าง พ.ศ. ๒๕๖๔  
- เห็นควรแจ้ง อบต.  
ทุกแห่งทราบ เพื่อพิจารณา  
ดำเนินการต่อไป

๑ มี.ค. ๖๔

  
๑ มี.ค. ๖๔



# ด่วนที่สุด

ที่ มท ๐๕๑๐.๔๗ ๒๖๗



กรมส่งเสริมการปกครองท้องถิ่น

ถนนนครราชสีมา เขตดุสิต กทม. ๑๐๓๐๐

๑๐ กุมภาพันธ์ ๒๕๖๔

เรื่อง ขอความร่วมมือในการดำเนินการเก็บรวบรวมข้อมูลโครงการประมวลข้อมูลพื้นที่การก่อสร้าง พ.ศ. ๒๕๖๔

เรียน ผู้ว่าราชการจังหวัด ทุกจังหวัด

สิ่งที่ส่งมาด้วย สำเนาหนังสือสำนักงานสถิติแห่งชาติ ที่ ศศ ๐๕๐๕/๑๖๐ ลงวันที่ ๑๘ มกราคม ๒๕๖๔

ด้วยกรมส่งเสริมการปกครองท้องถิ่นได้รับแจ้งจากสำนักงานสถิติแห่งชาติว่า ได้กำหนดแผนการจัดทำโครงการประมวลข้อมูลพื้นที่การก่อสร้าง พ.ศ. ๒๕๖๔ เพื่อเก็บรวบรวมข้อมูลเกี่ยวกับจำนวนผู้ได้รับอนุญาตให้ก่อสร้าง จำนวนสิ่งก่อสร้างที่ได้รับอนุญาตและพื้นที่หรือความยาวสิ่งก่อสร้างที่ได้รับอนุญาต ตามพระราชบัญญัติควบคุมอาคาร พ.ศ. ๒๕๒๒ จากองค์กรปกครองส่วนท้องถิ่นทั่วประเทศ ได้แก่ สำนักงานจังหวัดในกรุงเทพมหานคร เมืองพัทยา เทศบาลนคร เทศบาลเมือง เทศบาลตำบล และองค์การบริหารส่วนตำบล ซึ่งข้อมูลเหล่านี้จะนำไปใช้ประโยชน์ในการจัดทำบัญชีประชาชาติ ด้านการสะสมทุนและใช้ในการติดตามภาวะเศรษฐกิจและการลงทุน การแลกเปลี่ยนการค้าเสรีระหว่างพหุของประเทศไทย ซึ่งจะติดต่อขอข้อมูลจากเทศบาลและองค์การบริหารส่วนตำบล ตามแบบสอบถามของโครงการเป็นประจำทุกเดือน ตั้งแต่เดือนกุมภาพันธ์ ๒๕๖๔ - มกราคม ๒๕๖๕ เพื่อให้ภาครัฐและภาคเอกชนมีข้อมูลสถิติใช้ในการวางแผนพัฒนาเศรษฐกิจของประเทศ รายละเอียดปรากฏตามสิ่งที่ส่งมาด้วย

กรมส่งเสริมการปกครองท้องถิ่นพิจารณาแล้ว เพื่อให้การดำเนินการดังกล่าวเป็นไปด้วยความเรียบร้อย จึงขอให้จังหวัดแจ้งองค์กรปกครองส่วนท้องถิ่นในพื้นที่ให้ความร่วมมือแก่เจ้าหน้าที่ของสำนักงานสถิติแห่งชาติ เพื่อให้ภาครัฐและภาคเอกชนมีข้อมูลสถิติใช้ในการวางแผนพัฒนาเศรษฐกิจของประเทศต่อไป

จึงเรียนมาเพื่อโปรดพิจารณา

ขอแสดงความนับถือ

(นายทวี เสริมภักดีกุล)

รองอธิบดี ปฏิบัติราชการแทน  
อธิบดีกรมส่งเสริมการปกครองท้องถิ่น

กองพัฒนาและส่งเสริมการบริหารงานท้องถิ่น

กลุ่มงานส่งเสริมการพัฒนาโครงสร้างพื้นฐาน

โทร. ๐-๒๒๕๑-๙๐๐๐ ต่อ ๔๑๑๒ โทรสาร ๐-๒๒๕๑-๖๙๓๔

ผู้ประสานงาน นางสาวตติตา บัวบุตร





กรมส่งเสริมการปกครองท้องถิ่น  
 เลขรับ..... 38/8  
 วันที่ 21 ม.ค. 2564

ที่ ศค ๐๕๐๕/๑๖๐

สำนักงานสถิติแห่งชาติ  
 ศูนย์ราชการเฉลิมพระเกียรติ ๘๐ พรรษา  
 อาคารรัฐประศาสนภักดี ถนนแจ้งวัฒนะ  
 เขตหลักสี่ กรุงเทพมหานคร ๑๐๒๑๐

๑๙ มกราคม ๒๕๖๔

เรื่อง ขอความร่วมมือในการดำเนินการเก็บรวบรวมข้อมูลโครงการประมวลข้อมูลพื้นที่การก่อสร้าง พ.ศ. ๒๕๖๔

เรียน อธิบดีกรมส่งเสริมการปกครองส่วนท้องถิ่น

สิ่งที่ส่งมาด้วย ๑. รายละเอียดของโครงการ

๒. แบบสอบถามโครงการประมวลข้อมูลพื้นที่การก่อสร้าง พ.ศ. ๒๕๖๔

ด้วยสำนักงานสถิติแห่งชาติ เลขาธิการคณะกรรมการจัดทำโครงการประมวลข้อมูลพื้นที่การก่อสร้าง พ.ศ. ๒๕๖๔ เพื่อเก็บรวบรวมข้อมูลเกี่ยวกับจำนวนผู้ได้รับอนุญาตให้ก่อสร้าง จำนวนสิ่งก่อสร้างที่ได้รับอนุญาต และพื้นที่หรือความยาวสิ่งก่อสร้างที่ได้รับอนุญาต ตามพระราชบัญญัติควบคุมอาคาร พ.ศ. ๒๕๒๒ จากองค์กรปกครองส่วนท้องถิ่นทั่วประเทศ ได้แก่ สำนักงานเขตในกรุงเทพมหานคร เมืองพัทยา เทศบาลนคร เทศบาลเมือง เทศบาลตำบล และองค์การบริหารส่วนตำบล ซึ่งข้อมูลเหล่านี้จะนำไปใช้ประโยชน์ในการจัดทำบัญชีประชาชาติ ด้านการสะสมทุน และใช้ในการติดตามภาวะเศรษฐกิจและการลงทุนภาคเอกชนด้านอสังหาริมทรัพย์ของประเทศ (รายละเอียดตามสิ่งที่ส่งมาด้วย ๑)

ในการนี้ สำนักงานสถิติแห่งชาติ จึงขอความอนุเคราะห์ท่านแจ้งหน่วยงานในสังกัดให้ความร่วมมือแก่เจ้าหน้าที่ของสำนักงานสถิติแห่งชาติ ซึ่งจะมาติดต่อขอข้อมูลจากเทศบาล และองค์การบริหารส่วนตำบล ตามแบบสอบถามของโครงการฯ เป็นประจำทุกเดือน ตั้งแต่เดือนกุมภาพันธ์ ๒๕๖๔ - มกราคม ๒๕๖๕ (รายละเอียดตามสิ่งที่ส่งมาด้วย ๒) เพื่อให้ภาครัฐและภาคเอกชนมีข้อมูลสถิติใช้ในการวางแผนพัฒนาเศรษฐกิจของประเทศ ทั้งนี้ สำนักงานสถิติแห่งชาติ ใคร่ขอสำเนาหนังสือที่ท่านทำถึงหน่วยงานในสังกัดด้วย เพื่อให้เจ้าหน้าที่ของสำนักงานสถิติจังหวัดใช้ในการติดต่อประสานงานต่อไป

จึงเรียนมาเพื่อโปรดพิจารณาให้ความอนุเคราะห์ และหวังเป็นอย่างยิ่งว่าจะได้รับความร่วมมือเป็นอย่างดี จึงขอขอบคุณมา ณ โอกาสนี้

ขอแสดงความนับถือ

กองพัฒนาและส่งเสริมการบริหารงานท้องถิ่น  
 เลขรับ..... 850  
 วันที่ 21 ม.ค. 2564  
 เวลา 16.30 น.

(นางสาวกฤษณา จิรวัดน์สถิตย์)

รองผู้อำนวยการสำนักงานสถิติแห่งชาติ ปฏิบัติราชการแทน  
 ผู้อำนวยการสำนักงานสถิติแห่งชาติ

กองสถิติเศรษฐกิจ

โทร. ๐ ๒๑๔๒ ๑๒๓๖ - ๙

โทรสาร. ๐ ๒๑๔๓ ๘๑๓๔

161 ถนนอิเล็กทรอนิกส์ eindex@stat.go.th

588  
 28 ม.ค. 2563  
 16:44





## โครงการประมวลข้อมูลพื้นที่การก่อสร้าง พ.ศ. 2564

### 1.1 ความเป็นมา

สำนักงานสถิติแห่งชาติ ได้ดำเนินการเก็บรวบรวมข้อมูลสิ่งก่อสร้างที่ได้รับอนุมัติให้ก่อสร้างใหม่ และต่อเติมหรือดัดแปลง ตามเทศบัญญัติควบคุมการก่อสร้างเป็นประจำทุกปีมาตั้งแต่ปี 2509 ต่อมาในปี 2535 ได้ขยายขอบข่ายจากเดิมที่เก็บรวบรวมข้อมูลเฉพาะในเขตเทศบาล มาเป็นการเก็บรวบรวมข้อมูลจากพื้นที่ที่อยู่ในเขตควบคุมอาคารตามพระราชกฤษฎีกาให้ใช้พระราชบัญญัติควบคุมอาคาร พ.ศ. 2522 ของทุกจังหวัด และในปี 2543 ได้ขยายการเก็บรวบรวมข้อมูลทั้งในพื้นที่ที่มีและไม่มีพระราชกฤษฎีกาให้ใช้พระราชบัญญัติควบคุมอาคาร พ.ศ. 2522 เพื่อให้ข้อมูลที่ได้เป็นภาพรวมของทั้งประเทศ

โดยข้อมูลที่ดำเนินการเก็บรวบรวม จะนำส่งข้อมูลรายเดือนให้กับสำนักงานสภาพัฒนาการเศรษฐกิจและสังคมแห่งชาติ ใช้ในการคำนวณมูลค่าการก่อสร้างภาคเอกชน ในการจัดทำรายได้ประชาชาติของประเทศ ศูนย์ข้อมูลอสังหาริมทรัพย์ ใช้ในการวิเคราะห์สถานการณ์ตลาดอสังหาริมทรัพย์ที่จะเกิดขึ้นในอนาคต และธนาคารแห่งประเทศไทย ใช้ในการติดตามภาวะเศรษฐกิจด้านอสังหาริมทรัพย์และการลงทุนภาคเอกชน นอกจากนี้กรมควบคุมมลพิษ ยังใช้ข้อมูลรายปีไปใช้ประกอบการคำนวณและคาดประมาณการปลดปล่อยมลพิษสู่สิ่งแวดล้อม และหน่วยงานเอกชนอื่น ๆ สามารถใช้ข้อมูลในการวางแผนการดำเนินธุรกิจด้านอสังหาริมทรัพย์ได้อย่างแพร่หลาย

### 1.2 วัตถุประสงค์

1. เพื่อเก็บรวบรวมข้อมูลเกี่ยวกับการขออนุญาตก่อสร้างสิ่งก่อสร้างทั้งที่เป็นอาคารโรงเรือนและไม่ใช่อาคารโรงเรือน
2. เพื่อนำข้อมูลไปใช้ในการจัดทำบัญชีประชาชาติด้านการสะสมทุน และคำนวณมูลค่าการก่อสร้างรวมทั้งประเทศ
3. เพื่อนำข้อมูลไปใช้ในการจัดทำตัวชี้วัดที่อยู่อาศัย การติดตามภาวะธุรกิจอสังหาริมทรัพย์และเสถียรภาพทางเศรษฐกิจและการเงิน และใช้ในการวิเคราะห์ภาวะเศรษฐกิจ
4. เพื่อนำข้อมูลไปใช้ประกอบการคำนวณ และคาดประมาณการปลดปล่อยมลพิษสู่สิ่งแวดล้อมจากกิจกรรมการก่อสร้าง

### 1.3 รายการข้อมูลที่เก็บรวบรวม

การจัดทำโครงการประมวลข้อมูลพื้นที่การก่อสร้างเพื่อรวบรวมข้อมูล เกี่ยวกับจำนวนผู้ได้รับอนุญาตให้ก่อสร้าง จำนวนสิ่งก่อสร้างที่ได้รับอนุญาตให้ก่อสร้าง พื้นที่และความยาวสิ่งก่อสร้างที่ได้รับอนุญาตให้ก่อสร้างจำแนกตามเขตการปกครอง วัตถุประสงค์การขออนุญาตก่อสร้าง และชนิดของสิ่งก่อสร้าง



#### 1.4 คัมภีร์รวม

สิ่งก่อสร้างทุกประเภท ที่เอกชนได้รับอนุญาตให้ก่อสร้างใหม่และต่อเติมหรือตัดแปลงในทุกห้องที่ทั้งที่มี และไม่มีพระราชกฤษฎีกาให้ใช้พระราชบัญญัติควบคุมอาคาร พ.ศ. 2522 ไม่รวม อาคารดังต่อไปนี้

- (1) อาคารของกระทรวง ทบวง กรม ที่ใช้ในราชการหรือใช้เพื่อสาธารณประโยชน์
- (2) อาคารของราชการส่วนท้องถิ่น ที่ใช้ในราชการหรือใช้เพื่อสาธารณประโยชน์
- (3) อาคารขององค์การของรัฐที่จัดตั้งขึ้นตามกฎหมาย ที่ใช้ในกิจการขององค์การหรือใช้เพื่อสาธารณประโยชน์
- (4) โบราณสถาน วัดวาอาราม หรืออาคารต่าง ๆ ที่ใช้เพื่อการศาสนาซึ่งมีกฎหมายควบคุมการก่อสร้างไว้แล้วโดยเฉพาะ
- (5) อาคารที่ทำการขององค์การระหว่างประเทศ หรืออาคารที่ทำการของหน่วยงานที่ตั้งขึ้นตามความตกลงระหว่างรัฐบาลไทยกับรัฐบาลต่างประเทศ
- (6) อาคารที่ทำการสถานทูตหรือสถานกงสุลต่างประเทศ

#### 1.5 วิธีการเก็บรวบรวมข้อมูล

ใช้วิธีการขอความร่วมมือจากสำนักงานเขต สำนักงานโยธา กรุงเทพมหานคร และหน่วยราชการส่วนท้องถิ่นในจังหวัดต่าง ๆ ซึ่งได้แก่ เทศบาลนคร เทศบาลเมือง เทศบาลตำบล และองค์การบริหารส่วนตำบล ที่มีพระราชกฤษฎีกาให้ใช้พระราชบัญญัติควบคุมอาคาร พ.ศ. 2522 ทั่วประเทศ โดยให้เจ้าหน้าที่ที่เกี่ยวข้องในการควบคุมการก่อสร้างบันทึกข้อมูลลงในแบบสอบถาม ที่กองบริหารจัดการเก็บข้อมูลสถิติ (บจ.) / สำนักงานสถิติจังหวัด (สถจ.) จัดส่งไปให้ และส่งแบบสอบถามคืนเมื่อบันทึกข้อมูลในแต่ละเดือนเรียบร้อยแล้ว

#### 1.6 คาบเวลาการปฏิบัติงาน

- |                          |   |
|--------------------------|---|
| 1. การวางแผนและเตรียมงาน | 1 ต.ค. 2563 - 31 ม.ค. 2564  |
| 2. การเก็บรวบรวมข้อมูล   | 1 ก.พ. 2564 - 31 ม.ค. 2565<br>ภายใน 2 สัปดาห์ หลังสิ้นเดือนแต่ละเดือน       |
| 3. การประมวลผลข้อมูล     | 1 ก.พ. 2564 - 31 มี.ค. 2565   |
| รายเดือน                 | ภายใน 6 สัปดาห์ หลังสิ้นเดือนแต่ละเดือน<br>(พร้อมส่งให้ผู้ใช้อ้างอิงข้อมูล) |
| รายไตรมาส                | ภายใน 2 เดือน หลังสิ้นไตรมาสแต่ละไตรมาส                                     |
| รายปี                    | ภายใน มี.ค. 2565  |
| 4. การนำเสนอผล           |   |
| สรุปข้อมูลเบื้องต้น      |   |
| - รายไตรมาส              | ภายใน 3 เดือน หลังสิ้นไตรมาสแต่ละไตรมาส                                     |
| - รายปี                  | ภายใน มี.ค. 2565  |
| รายงานฉบับสมบูรณ์        |   |
| - รายไตรมาส              | ภายใน 3 เดือน หลังสิ้นไตรมาสแต่ละไตรมาส                                     |
| - รายปี                  | ภายใน มี.ย. 2565  |



### 1.7 การประมวลผลและเสนอผล

เมื่อสิ้นเดือนแต่ละเดือน บจ./สจ. จะดำเนินการติดตามแบบสอบถามจากหน่วยงานผู้ให้ข้อมูล และบันทึกข้อมูลผ่านโปรแกรมสำหรับบันทึกข้อมูลผ่านระบบเครือข่ายด้วย Web Based เพื่อทำการประมวลผลด้วยเครื่องคอมพิวเตอร์ และเสนอผลการสำรวจ ในระดับจังหวัด ภาค และทั่วประเทศ โดยแบบสอบถามที่ สจ./บจ. ได้รับในแต่ละเดือนจะต้องตรวจสอบความถูกต้องและบรรณาธิกรและลงรหัส ก่อนทำการบันทึกข้อมูล จากนั้นจะบรรณาธิกรด้วยเครื่องคอมพิวเตอร์ ตรวจสอบ และแก้ไขข้อมูลให้ถูกต้อง

จากนั้นสำนักงานสถิติแห่งชาติส่วนกลาง จะทำการตรวจสอบความถูกต้อง ความแนบเนียน และความครบถ้วนของข้อมูล ซ้ำอีกครั้งเพื่อทำการประมวลผลด้วยเครื่องคอมพิวเตอร์ และเสนอผลการสำรวจเป็นตาราง สถิติรายเดือน และรายงานฉบับสมบูรณ์รายไตรมาสและรายปี ตามลำดับ

### 1.8 หน่วยงานผู้ใช้ข้อมูล

1. สำนักงานสภาพัฒนาการเศรษฐกิจและสังคมแห่งชาติ ใช้ข้อมูลรายเดือน รายไตรมาส และรายปี เพื่อใช้ในการจัดทำบัญชีประชาชาติด้านการสะสมทุน และคำนวณมูลค่าการก่อสร้างรวมทั้งประเทศ
2. ศูนย์ข้อมูลอสังหาริมทรัพย์ ใช้ข้อมูลรายเดือน รายไตรมาส และรายปี เพื่อใช้ในการจัดทำตัวชี้วัดที่อยู่อาศัย เพื่อใช้ติดตามภาวะเศรษฐกิจด้านอสังหาริมทรัพย์ของประเทศ
3. ธนาคารแห่งประเทศไทย ใช้ข้อมูลรายเดือน รายไตรมาส และรายปี เพื่อใช้ในการวิเคราะห์ภาวะเศรษฐกิจของประเทศ ด้านการลงทุนภาคเอกชนและภาคอสังหาริมทรัพย์
4. กรมควบคุมมลพิษ ใช้ข้อมูลรายปี เพื่อใช้ประกอบการคำนวณและคาดประมาณการปลดปล่อยมลพิษสู่สิ่งแวดล้อม จากกิจกรรมการก่อสร้าง





# ใบแจ้งการปฐมนิเทศข้อมูลพื้นที่การก่อสร้าง

## คำชี้แจง

สำนักงานสถิติแห่งชาติ ทำการเก็บรวบรวมข้อมูลการก่อสร้างของเอกชนทั่วประเทศ สำหรับภาครัฐ เพื่อใช้เป็นข้อมูลในการจัดทำบัญชีประชาชาติรายไตรมาสและรายปี และจัดทำดัชนีชี้วัดด้านที่อยู่อาศัยและภาวะการก่อสร้าง เพื่อประโยชน์ในการคาดการณ์ภาวะเศรษฐกิจและเป็นข้อมูลเตือนภัยล่วงหน้าสำหรับภาคเอกชนใช้ประกอบการตัดสินใจในการลงทุน

สำนักงานสถิติแห่งชาติ ใคร่ขอความร่วมมือในการบันทึกข้อมูลลงในแบบสอบถามเป็นประจำทุกเดือนและส่งคืนสำนักงานสถิติแห่งชาติตามที่อยู่ข้างล่างนี้ ภายใน 10 วันทำการ ของเดือนถัดไป จักขอบคุณยิ่ง

**(เฉพาะสิ่งก่อสร้างของเอกชน ทุกประเภท ที่ได้รับอนุญาตให้ก่อสร้าง เท่านั้น)**

โปรดบันทึกข้อความลงบนเส้น ..... หรือกา <input checked="" type="checkbox"/> ใน <input type="checkbox"/>			
1. ภาค .....	ID1	(1)	ภาค <input type="checkbox"/>
2. จังหวัด..... อำเภอ/เขต.....	ID2	(2 - 3)	จังหวัด <input type="checkbox"/> <input type="checkbox"/>
3. เขตการปกครอง	ID3	(4 - 5)	อำเภอ <input type="checkbox"/> <input type="checkbox"/>
<input type="checkbox"/> เทศบาล.....	ID4	(6)	เขตการปกครอง <input type="checkbox"/>
<input type="checkbox"/> องค์การบริหารส่วนตำบล.....	ID5	(7 - 9)	ชื่อหน่วยงาน <input type="checkbox"/> <input type="checkbox"/>
4. ข้อมูลประจำเดือน..... พ.ศ. 2564	ID6	(10 - 11)	เดือน <input type="checkbox"/> <input type="checkbox"/>
5. เดือนที่รายงาน		(12 - 13)	ปี <input type="checkbox"/> <input type="checkbox"/>
<input type="checkbox"/> มีการอนุญาตให้ก่อสร้างใหม่ ต่อเติม หรือดัดแปลง	ID7	(14)	การอนุญาตก่อสร้าง <input type="checkbox"/>
<input type="checkbox"/> ไม่มีการอนุญาตให้ก่อสร้างใหม่ ต่อเติม หรือดัดแปลง	ID8	(15)	จำนวน Record <input type="checkbox"/>
ลงชื่อ ..... (.....) ตำแหน่ง ..... ผู้บันทึกข้อมูล		สำหรับเจ้าหน้าที่ของสำนักงานสถิติแห่งชาติ รับแบบวันที่ ..... เดือน ..... พ.ศ. .... ลงชื่อ ..... ผู้อำนวยการกลุ่มจัดเก็บข้อมูลพื้นที่/ผู้อำนวยการกลุ่มปฏิบัติการสถิติ หรือผู้ที่ได้รับมอบหมาย	

ข้อ 1. โปรตแบบที่รายละเอียดของสิ่งก่อสร้างประเภทอาคารโรงเรียน ตามรายการดังต่อไปนี้

RECORD 1 (ID9 = 1)

RECORD 2 (ID9 = 16)

ประเภทอาคาร		รหัส	พื้นที่	จำนวน	รวม
1. เพื่ออยู่อาศัย		100			200
1.1 บ้านเดี่ยว		101			201
ไม้		102			202
คอนกรีต		103			203
ครึ่งตึก ครึ่งไม้		104			204
1.2 บ้านแฝด		105			205
1.3 บ้านแถว (ทาวน์เฮาส์)		106			206
1.4 ตึกแถวพักอาศัย		107			207
1.5 อาคารชุด		108			208
ต่ำกว่า 6 ชั้น พื้นที่น้อยกว่า 2,000 ตร.ม.		109			209
พื้นที่ 2,000 - 10,000 ตร.ม.		110			210
พื้นที่มากกว่า 10,000 ตร.ม.		111			211
สูง 6 - 16 ชั้น พื้นที่น้อยกว่า 2,000 ตร.ม.		112			212
พื้นที่ 2,000 - 10,000 ตร.ม.		113			213
พื้นที่มากกว่า 10,000 ตร.ม.		114			214
สูงกว่า 16 ชั้น พื้นที่ 2,000 - 10,000 ตร.ม.		115			215
พื้นที่มากกว่า 10,000 ตร.ม.		116			216
1.6 อาคารอยู่อาศัยรวม (แฟลต/อพาร์ทเมนท์/หอพัก)		117			217
ต่ำกว่า 6 ชั้น พื้นที่น้อยกว่า 2,000 ตร.ม.		118			218
พื้นที่ 2,000 - 10,000 ตร.ม.		119			219
พื้นที่มากกว่า 10,000 ตร.ม.		120			220
สูง 6 - 16 ชั้น พื้นที่น้อยกว่า 2,000 ตร.ม.		121			221
พื้นที่ 2,000 - 10,000 ตร.ม.		122			222
พื้นที่มากกว่า 10,000 ตร.ม.		123			223
สูงกว่า 16 ชั้น พื้นที่ 2,000 - 10,000 ตร.ม.		124			224
พื้นที่มากกว่า 10,000 ตร.ม.		125			225
2. เพื่อการพาณิชย์		126			226
สูง 1 - 3 ชั้น พื้นที่น้อยกว่า 2,000 ตร.ม.		127			227
พื้นที่ 2,000 - 10,000 ตร.ม.		128			228
พื้นที่มากกว่า 10,000 ตร.ม.		129			229
สูงกว่า 3 ชั้น พื้นที่น้อยกว่า 2,000 ตร.ม.		130			230
พื้นที่ 2,000 - 10,000 ตร.ม.		131			231
พื้นที่มากกว่า 10,000 ตร.ม.		132			232
		133			233



ประเภทโครงการ	ลำดับ	พื้นที่ก่อสร้าง (ตารางเมตร)			รวม	พื้นที่/ความยาว		
		น้อยกว่า 2,000	2,000 - 10,000	มากกว่า 10,000		พื้นที่/ความยาว	พื้นที่/ความยาว	พื้นที่/ความยาว
3. อาคารสำนักงาน	134				234			
ต่ำกว่า 6 ชั้น พื้นที่น้อยกว่า 2,000 ตร.ม.	135				235			
พื้นที่ 2,000 - 10,000 ตร.ม.	136				236			
พื้นที่มากกว่า 10,000 ตร.ม.	137				237			
สูง 6 - 16 ชั้น พื้นที่น้อยกว่า 2,000 ตร.ม.	138				238			
พื้นที่ 2,000 - 10,000 ตร.ม.	139				239			
พื้นที่มากกว่า 10,000 ตร.ม.	140				240			
สูงกว่า 16 ชั้น พื้นที่ 2,000 - 10,000 ตร.ม.	141				241			
พื้นที่มากกว่า 10,000 ตร.ม.	142				242			
4. โรงแรม	143				243			
ต่ำกว่า 6 ชั้น พื้นที่น้อยกว่า 2,000 ตร.ม.	144				244			
พื้นที่ 2,000 - 10,000 ตร.ม.	145				245			
พื้นที่มากกว่า 10,000 ตร.ม.	146				246			
สูง 6 - 16 ชั้น พื้นที่น้อยกว่า 2,000 ตร.ม.	147				247			
พื้นที่ 2,000 - 10,000 ตร.ม.	148				248			
พื้นที่มากกว่า 10,000 ตร.ม.	149				249			
สูงกว่า 16 ชั้น พื้นที่ 2,000 - 10,000 ตร.ม.	150				250			
พื้นที่มากกว่า 10,000 ตร.ม.	151				251			
5. เพื่อการอุตสาหกรรมและโรงงาน	152				252			
6. เพื่อการบำบัดน้ำเสีย ของเสีย	153				253			
7. โรงไฟฟ้า/อาคารระบบพลังงานแสงอาทิตย์	154				254			
8. อาคารระบบประปาและโรงกรองน้ำ	155				255			
9. เพื่อการศึกษา	156				256			
10. เพื่อการสาธารณสุข / โรงพยาบาล	157				257			
11. เพื่อการขนส่ง	158				258			
12. เพื่อการเกษตร	159				259			
13. เพื่อการบันเทิง	160				260			
14. เพื่อประโยชน์อื่น ๆ เช่น อาคารอเนกประสงค์	161				261			
อาคารจอดรถ, อื่น ๆ (ระบุ).....								
15. เพื่อการพาณิชย์อื่น ๆ (ระบุ).....	162				262			
	199				299			

หมายเหตุ : การก่อสร้างผสม ที่ประกอบด้วยสิ่งก่อสร้างหลายชนิด หากไม่สามารถจำแนกพื้นที่/ความยาว เป็นรายชื่อสิ่งก่อสร้างได้ ให้พิจารณาวัตถุประสงค์ และชนิดของสิ่งก่อสร้างตามพื้นที่/ความยาว ของสิ่งก่อสร้างที่มากที่สุด แต่ในกรณีที่สามารถจำแนกพื้นที่/ความยาว เป็นรายชื่อสิ่งก่อสร้างได้ ให้จำแนก เป็นรายชนิด โดยแยกผู้ขอรับอนุญาตเป็นรายชื่อสิ่งก่อสร้าง

ข้อ 2. โปรดบันทึกรายละเอียดของสิ่งก่อสร้างที่อยู่ในอาคารโรงเรียน ตามรายละเอียดต่อไปนี้

RECORD 3 (ID9 = 16)

RECORD 4 (ID9 = 16)

ประเภทสิ่งก่อสร้าง	จำนวน	เนื้อที่ (ตารางเมตร)		จำนวน	เนื้อที่ (ตารางเมตร)	
		รวม	เฉลี่ย		รวม	เฉลี่ย
300				400		
1. รั้ว / กำแพง	301			401		
2. ถนน / ทางรถไฟ	302			402		
3. สะพาน	303			403		
4. เขื่อน / คันดิน	304			404		
5. ท่อ / ทางระบายน้ำ	305			405		
6. สระว่ายน้ำ	306			406		
7. บิมน้ำมัน/บิมน้ำแก๊ส/บิมน้ำก๊าซ	307			407		
8. ท่าเรือ	308			408		
9. สนามกีฬา	309			409		
10. ลานจอดรถ	310			410		
11. ป้ายโฆษณา	311			411		
12. เสาส่งสัญญาณ	312			412		
13. อื่น ๆ (ระบุสิ่งก่อสร้างพร้อมหน่วย)						
..... (ตารางเมตร)	313			413		
..... (เมตร)	314			414		
	399			499		

หมายเหตุ : รายการที่ 1 - 5 ให้บันทึกความยาวเป็นเมตร

รายการที่ 6-12 ให้บันทึกพื้นที่ก่อสร้างเป็นตารางเมตร

สำนักงานสถิติแห่งชาติ ขอความกรุณาในการส่งแบบสอบถามคืน ภายใน 10 วันทำการ ของเดือนถัดไป ดังนี้

- ข้อมูลเดือน มกราคม 2564
- ข้อมูลเดือน กุมภาพันธ์ 2564
- ข้อมูลเดือน มีนาคม 2564
- ข้อมูลเดือน เมษายน 2564
- ข้อมูลเดือน พฤษภาคม 2564
- ข้อมูลเดือน มิถุนายน 2564
- ข้อมูลเดือน กรกฎาคม 2564
- ข้อมูลเดือน สิงหาคม 2564
- ข้อมูลเดือน กันยายน 2564
- ข้อมูลเดือน ตุลาคม 2564
- ข้อมูลเดือน พฤศจิกายน 2564
- ข้อมูลเดือน ธันวาคม 2564

ส่ง ข้อมูลให้  
สำนักงานสถิติแห่งชาติ

- ภายในวันที่ 12 กุมภาพันธ์ 2564
- ภายในวันที่ 12 มีนาคม 2564
- ภายในวันที่ 16 เมษายน 2564
- ภายในวันที่ 14 พฤษภาคม 2564
- ภายในวันที่ 14 มิถุนายน 2564
- ภายในวันที่ 14 กรกฎาคม 2564
- ภายในวันที่ 16 สิงหาคม 2564
- ภายในวันที่ 14 กันยายน 2564
- ภายในวันที่ 14 ตุลาคม 2564
- ภายในวันที่ 12 พฤศจิกายน 2564
- ภายในวันที่ 14 ธันวาคม 2564
- ภายในวันที่ 14 มกราคม 2565

อาคารโรงเรือน หมายถึง บ้าน ตึก ตึกแถว ห้องแถว บ้านแถว คลังสินค้า สำนักงาน โรงแรม โรงพยาบาล ที่พักผู้โดยสารรถประจำทาง หรือสิ่งปลูกสร้างอย่างอื่นที่มีลักษณะคล้ายคลึงกัน

สิ่งก่อสร้างที่ไม่ใช่อาคารโรงเรือน หมายถึง ถนน สะพาน รั้ว หรือกำแพง อุโมงค์ ป้ายโฆษณา ท่อหรือทางระบายน้ำ เพื่อการสาธารณะ อุโมงค์ คานเรือ เขื่อน ท่อน้ำ หรือท่าจอดเรือ เป็นต้น

ลักษณะของสิ่งก่อสร้าง จำแนกเป็น 2 ประเภท คือ

1. สิ่งก่อสร้างใหม่ หมายถึง สิ่งก่อสร้างที่กรุงเทพมหานคร เมืองพัทยา เทศบาล/องค์การบริหารส่วนตำบล อนุญาตให้ก่อสร้างขึ้นใหม่ทั้งหมดในระหว่างเดือนที่รายงาน
2. สิ่งก่อสร้างที่ต่อเติม ดัดแปลง หมายถึง สิ่งก่อสร้างที่กรุงเทพมหานคร เมืองพัทยา เทศบาล/องค์การบริหารส่วนตำบลอนุญาตให้ต่อเติมหรือดัดแปลงแก้ไขจากสิ่งก่อสร้างเดิมในระหว่างเดือนที่รายงาน

พื้นที่ก่อสร้าง หมายถึง พื้นที่ภายในอาคารที่จะทำการก่อสร้าง หรือพื้นที่ที่ทำการต่อเติม หรือดัดแปลงเฉพาะส่วนที่เป็นพื้นที่ของแต่ละชั้นรวมกัน

อาคารอยู่อาศัย หมายถึง อาคารซึ่งโดยปกติบุคคลใช้อาศัยได้ทั้งกลางวันและกลางคืน ไม่ว่าจะอยู่อาศัยอย่างถาวรหรือชั่วคราว

บ้านเดี่ยว หมายถึง ที่อยู่อาศัยที่มีที่ดินแต่ละแปลงต้องมีความกว้างและความยาวไม่ต่ำกว่า 10 เมตร และมีเนื้อที่ไม่ต่ำกว่า 50 ตารางวา หากความกว้างหรือความยาวไม่ได้ขนาดดังกล่าวต้องมีเนื้อที่ต่ำกว่า 60 ตารางวา ตัวอาคารต้องห่างจากที่ดินทุกด้านไม่ต่ำกว่า 2 เมตร

บ้านแฝด หมายถึง อาคารที่ใช้เป็นที่อยู่อาศัยก่อสร้างติดต่อกับสองบ้าน มีผนังร่วมอาคารเป็นบ้าน มีที่ว่างระหว่างรั้วหรือแนวเขตที่ดินกับตัวอาคารด้านหน้า ด้านหลัง และด้านข้างของแต่ละบ้าน และมีทางเข้าออกของแต่ละบ้านแยกจากกันเป็นสัดส่วน

บ้านแถว หมายถึง ห้องแถวหรือตึกแถวที่ใช้เป็นที่อยู่อาศัย ซึ่งมีที่ว่างด้านหน้าและด้านหลังระหว่างรั้วหรือแนวเขตที่ดินกับตัวอาคารแต่ละคูหา และมีความสูงไม่เกินสามชั้น

อาคารอยู่อาศัยรวม หมายถึง อาคารหรือส่วนใดส่วนหนึ่งของอาคารที่ใช้เป็นที่อยู่อาศัยสำหรับหลายครอบครัว โดยแบ่งออกเป็นหน่วยแยกจากกันสำหรับแต่ละครอบครัว มีห้องน้ำ ห้องส้วม ทางเดิน ทางเข้า-ออก และทางขึ้น-ลง หรือลิฟท์ แยกจากกันหรือร่วมกัน อาคาร อยู่อาศัยรวม ต้องมีพื้นที่ภายในแต่ละหน่วยที่ใช้เพื่อการอยู่อาศัยไม่น้อยกว่า 20 ตารางเมตร

ตึกแถว หมายถึง อาคารที่ก่อสร้างต่อเนื่องกันเป็นแถวยาวตั้งแต่สองคูหาขึ้นไป มีผนังแบ่งอาคารเป็นคูหาและประกอบด้วยวัสดุทนไฟเป็นส่วนใหญ่

อาคารชุด หมายถึง อาคารที่บุคคลสามารถแยกการถือกรรมสิทธิ์ออกเป็นราย ๆ โดยแต่ละส่วนประกอบด้วยกรรมสิทธิ์ในทรัพย์สินส่วนบุคคล และกรรมสิทธิ์ร่วมในทรัพย์สินส่วนกลาง ลักษณะส่วนใหญ่ตัวอาคารจะเป็นตึกที่ใช้วัสดุทนไฟ การอยู่อาศัยและการครอบครองสิทธิ์จะเป็นไปตามพระราชบัญญัติอาคารชุด พ.ศ. 2522

อาคารพาณิชย์ หมายถึง อาคารที่ใช้เพื่อประโยชน์ในการพาณิชย์กรรมหรือบริการธุรกิจหรืออุตสาหกรรมที่ใช้เครื่องจักรที่มีกำลังการผลิตเทียบได้ไม่น้อยกว่า 5 แรงม้าและให้ความหมายรวมถึงอาคารอื่นใดที่ก่อสร้างห่างจากถนนหรือทางสาธารณะไม่เกิน 20 เมตร ซึ่งอาจใช้เป็นอาคารเพื่อประโยชน์ในการพาณิชย์กรรมได้

ภัตตาคาร หมายถึง อาคารหรือส่วนใดส่วนหนึ่งของอาคารที่ใช้เป็นที่ขายอาหารหรือเครื่องดื่ม โดยมีพื้นที่สำหรับตั้งโต๊ะอาหารไว้บริการภายในอาคารหรือภายนอกอาคาร

อาคารสำนักงาน หมายถึง อาคารหรือส่วนหนึ่งส่วนใดของอาคารที่ใช้เป็นสำนักงานหรือที่ทำการ

โรงแรม หมายถึง อาคารหรือส่วนหนึ่งส่วนใดของอาคารที่ใช้เป็นโรงแรมตามกฎหมายว่าด้วยโรงแรม

คำชี้แจง (เพิ่มเติม)

โรงงาน หมายถึง อาคาร สถานที่ หรือยานพาหนะที่ใช้เครื่องจักรมีกำลังรวมตั้งแต่ห้าแรงม้าหรือกำลังเทียบเท่าตั้งแต่ 5 แรงม้าขึ้นไป หรือใช้คนงานตั้งแต่เจ็ดคนขึ้นไปโดยใช้เครื่องจักรหรือไม่ก็ตาม สำหรับทำ ผลิตภัณฑ์ ประกอบ บรรจุ ซ่อม ซ่อมบำรุง ทดสอบ ปรับปรุง แปรสภาพ ลำเลียง เก็บรักษาหรือทำลายสิ่งใด ๆ ทั้งนี้ ตามประเภทหรือชนิดของโรงงานที่กำหนดไว้ในกฎกระทรวง

คลังสินค้า หมายถึง อาคารหรือส่วนหนึ่งส่วนใดของอาคารที่ใช้เป็นที่สำหรับเก็บสินค้าหรือสิ่งของเพื่อประโยชน์ทางการค้าหรืออุตสาหกรรม

เพื่อการอุตสาหกรรม หมายถึง สิ่งก่อสร้างที่ใช้ในการดำเนินกิจการเกี่ยวกับการผลิตหรือประกอบสินค้า เช่น โรงงานผลิตรองเท้า ร้านตัดเสื้อผ้าโหล ร้านทำขนม ร้านทำประตูหน้าต่าง โรงกลึง โรงงานประกอบรถยนต์ ตู้ต่อเรือ โกดังสินค้า ห้องทำงานในโรงงาน เป็นต้น โดยจะใช้ที่อยู่อาศัยด้วยหรือไม่ก็ได้

เพื่อการศึกษา หมายถึง สิ่งก่อสร้างที่ใช้ในการดำเนินการโดยตรงเกี่ยวกับกิจกรรมการเรียนการสอนหรือการศึกษา เช่น โรงเรียน มหาวิทยาลัย ห้องสมุด พิพิธภัณฑ์ หอศิลป์ เป็นต้น

เพื่อการสาธารณสุข หมายถึง สิ่งก่อสร้างที่ใช้ในการรักษาพยาบาลและการดูแลเฉพาะด้าน เช่น โรงพยาบาล สถานพักฟื้น สถานที่ดูแลผู้ป่วยและผู้สูงอายุ อาคารเพื่อการบริการทางการแพทย์อื่น ๆ เป็นต้น

เพื่อการขนส่ง หมายถึง สิ่งก่อสร้างที่ใช้ในการขนส่ง เช่น สถานีขนส่งทั้งทางบก ทางรถไฟ และทางอากาศ ที่พักผู้โดยสารรถประจำทาง เป็นต้น

เพื่อการเกษตร หมายถึง สิ่งก่อสร้างที่ใช้สำหรับดำเนินกิจการเกี่ยวกับการผลิตทางการเกษตร เช่น โรงเรือนเพาะชำ หรือเพาะเลี้ยงไม้ดอกไม้ประดับ และพืชพันธุ์อื่น ๆ โรงเก็บเมล็ดพันธุ์ (ที่มีใช้เพื่อการขาย) โรงเก็บธัญพืชขนาดเล็ก คอกปศุสัตว์ เป็นต้น

เพื่อการบันเทิง หมายถึง สิ่งก่อสร้างที่สร้างขึ้นเพื่อการบันเทิงต่าง ๆ เช่น โรงภาพยนตร์ โรงมหรสพ โรงละคร ไนต์คลับ สถานลีลาศ เป็นต้น

เพื่อประโยชน์อื่น ๆ หมายถึง สิ่งก่อสร้างอื่น ๆ นอกเหนือจากที่กล่าวข้างต้น เช่น อาคารอนุสรณ์สถาน อาคารจอดรถ ห้องน้ำห้องส้วม หอประชุม เป็นต้น

1. เดือนใดที่ไม่มี การอนุญาตให้ก่อสร้างใหม่ ต่อเติมหรือตัดแปลง ให้กรอก ลงใน  "ไม่มี การอนุญาตให้ก่อสร้างใหม่ ต่อเติมหรือตัดแปลง" ในข้อ 5 ที่หน้าปกของแบบ และส่งแบบกลับคืนเพื่อทำการตรวจสอบ
2. เดือนใดที่มีการอนุญาตให้ก่อสร้างใหม่ ต่อเติมหรือตัดแปลง โปรดแนบบันทึกรายละเอียดของสิ่งก่อสร้างใหม่ ต่อเติมหรือตัดแปลง ตามรายการที่ปรากฏในตาราง โดยบันทึกเป็นจำนวนเต็มให้ตัวเลขหลักหน่วยอยู่ในช่องสุดท้ายของแต่ละสมุด
3. สมุดที่ไม่มีข้อมูลให้บันทึก " - "
4. เมื่อบันทึกข้อมูลเรียบร้อยแล้วโปรดลงลายมือชื่อ และเขียนชื่อตัวบรรจงในวงเล็บ ( ) ที่หน้าปกของแบบเพื่อความสะดวกในการติดต่อภายหลัง
5. การบันทึกรายละเอียดของสิ่งก่อสร้างในหน้า 2 - 4
  - 5.1 จำนวนราย สมุด (3) และ สมุด (7) ให้บันทึก "จำนวนราย" ของผู้ขออนุญาตก่อสร้างใหม่ ผู้ขออนุญาตต่อเติมหรือตัดแปลงที่ได้รับอนุญาต แล้วตามชนิดของสิ่งก่อสร้าง ในสมุด (1)
  - 5.2 จำนวนหลัง หรือ จำนวนแห่ง สมุด (4) และ สมุด (8) ให้บันทึก "จำนวนหลัง หรือ จำนวนแห่ง" ของสิ่งก่อสร้างที่ได้รับอนุญาตแล้วตามชนิดของสิ่งก่อสร้าง ในสมุด (1)
  - 5.3 พื้นที่ก่อสร้าง หรือความยาว สมุด (5) และ สมุด (9) ให้บันทึก "พื้นที่ก่อสร้าง (ตร.ม.) หรือ ความยาว (เมตร)" ของพื้นที่ก่อสร้างตามชนิดของสิ่งก่อสร้าง ในสมุด (1)

ข้อสังเกต : สำหรับ "จำนวนราย" ในสมุด (3) , (7) ในแต่ละบรรทัดจะต้องไม่มากกว่า "จำนวนหลัง หรือ จำนวนแห่ง" ในสมุด (4) , (8) เพราะผู้ขออนุญาตก่อสร้าง 1 ราย อาจขออนุญาตก่อสร้างสิ่งก่อสร้างได้มากกว่า 1 หลังก็ได้

แผนภูมิ 1 จำนวนผู้ได้รับอนุญาตให้ก่อสร้าง จำนวนสิ่งก่อสร้าง และพื้นที่ก่อสร้างของอาคารโรงเรียน ที่ได้รับอนุญาตให้ก่อสร้าง ในเดือน มกราคม - ธันวาคม พ.ศ. 2562

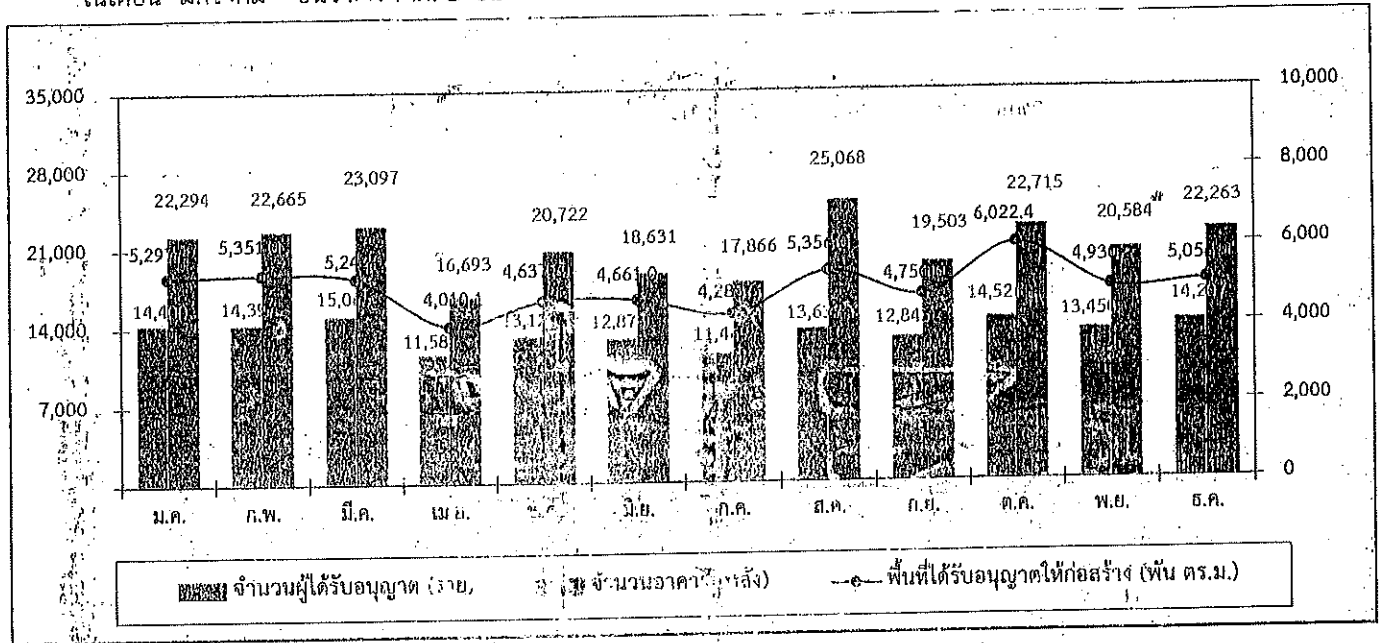

แผนภูมิ 2 จำนวนผู้ได้รับอนุญาตให้ก่อสร้าง จำนวนสิ่งก่อสร้าง และความยาวของสิ่งก่อสร้างที่ไม่ใช่อาคารโรงเรียน ที่ได้รับอนุญาตให้ก่อสร้าง ในเดือนมกราคม - ธันวาคม พ.ศ. 2562

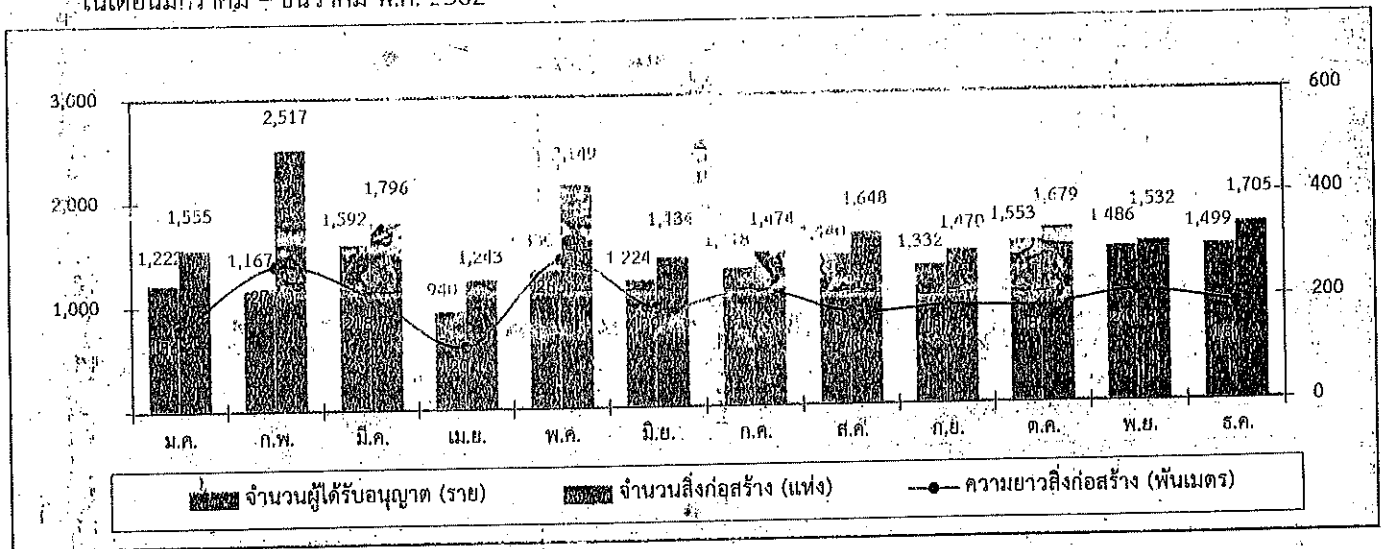

แผนภูมิ 3 จำนวนผู้ได้รับอนุญาตให้ก่อสร้าง จำนวนสิ่งก่อสร้าง และพื้นที่ของสิ่งก่อสร้างที่ไม่ใช่อาคารโรงเรียน ที่ได้รับอนุญาตให้ก่อสร้าง ในเดือนมกราคม - ธันวาคม พ.ศ. 2562

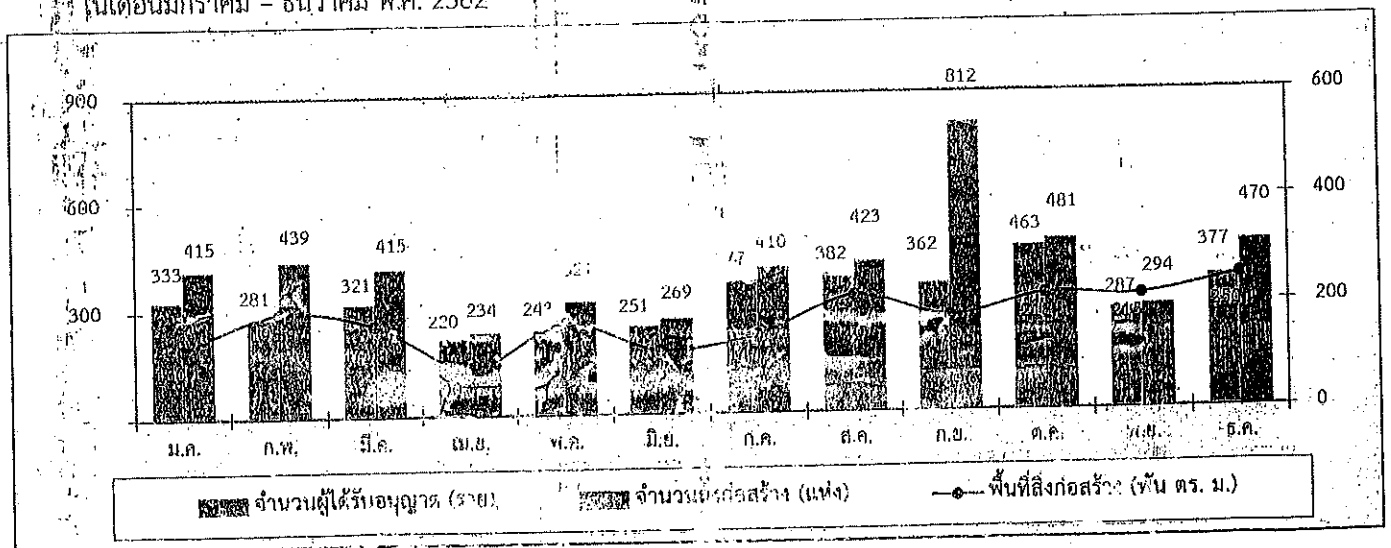

แผนภูมิ 4. พื้นที่ของสิ่งก่อสร้างที่เป็นอาคารโรงเรียนที่ได้รับอนุญาตให้ก่อสร้างในปี พ.ศ. 2553 - 2562 จำแนกตามชนิดของอาคาร

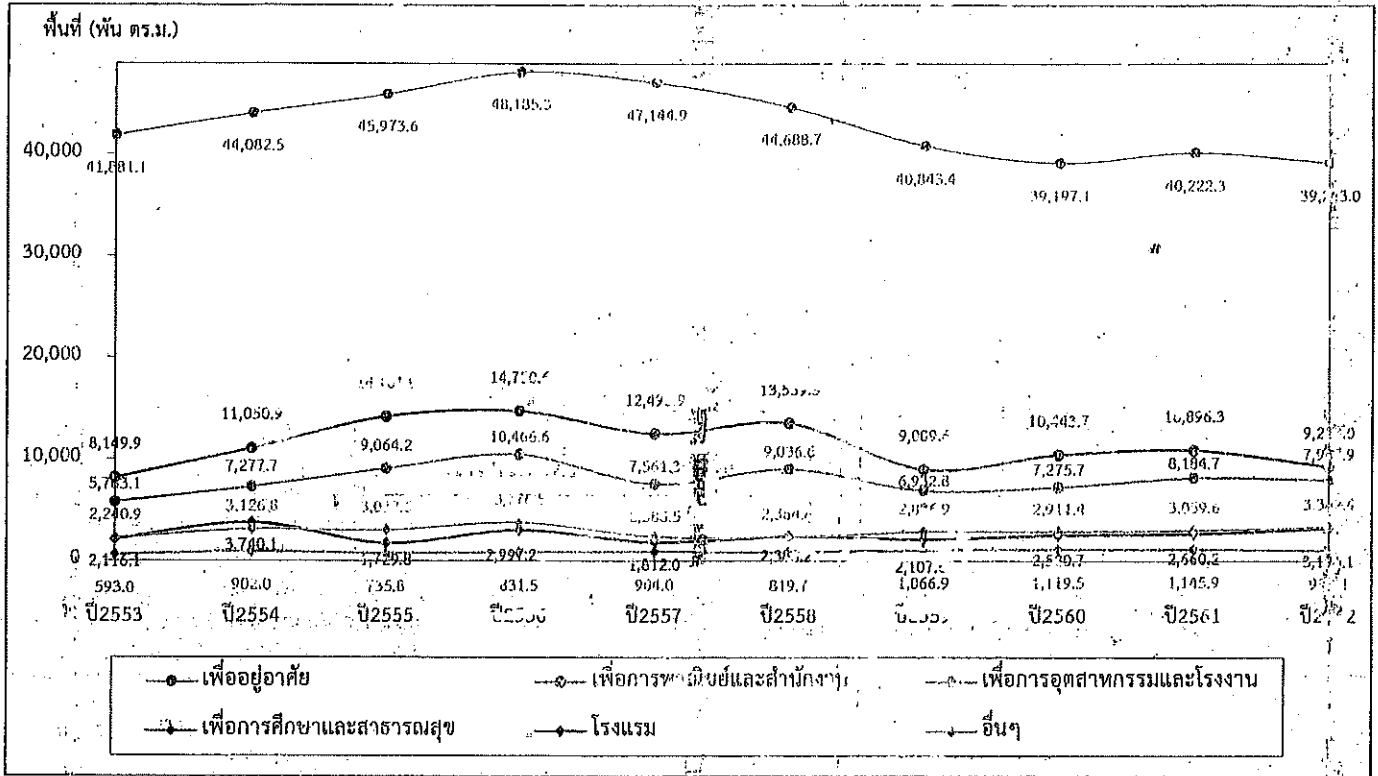

แผนภูมิ 5. พื้นที่ของสิ่งก่อสร้างที่ไม่ใช่อาคารโรงเรียนที่ได้รับอนุญาตให้ก่อสร้างในปี พ.ศ. 2553 - 2562 จำแนกตามชนิดของสิ่งก่อสร้าง

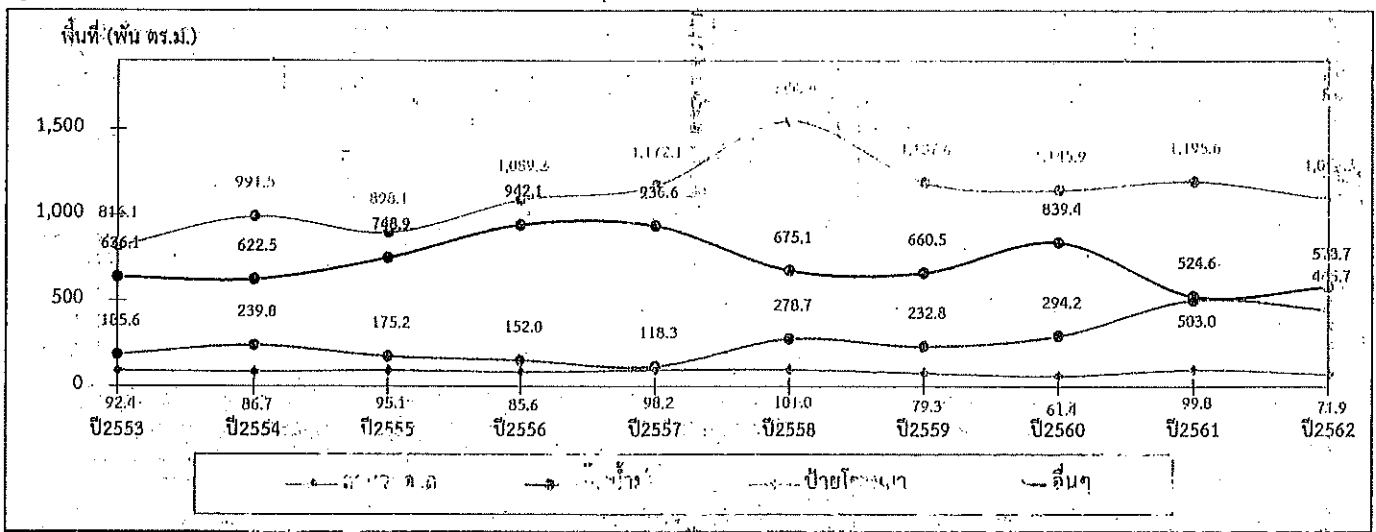

แผนภูมิ 6. ความยาวของสิ่งก่อสร้างที่ไม่ใช่อาคารโรงเรียนที่ได้รับอนุญาตให้ก่อสร้างในปี พ.ศ. 2553 - 2562 จำแนกตามชนิดของสิ่งก่อสร้าง

